



おとふけ

社協だより

No. 159

発行 社会福祉法人 音更町社会福祉協議会 音更町大通 11 丁目 1 番地 ☎ 0155-42-2400
E-mail : otofuke-shakyo@rainbow.plala.or.jp
HP : <http://otofuke-shakyo.jp>

令和6年1月1日

新年のあいさつ

音更町社会福祉協議会
会長 植田 公明



新年のご挨拶を申し上げます。

日頃から音更町社会福祉協議会の運営ならびに事業活動に対しまして、ご理解とご支援を賜り誠にありがとうございます。

昨年を顧みますと、新型コロナウイルス感染症が5類に引き下げられたものの、以前のような事業を再開できる機運ではなく、ウイズ・コロナの考えのもと各種事業に取り組んでまいりました。

その様な状況下であっても、町民の皆様や町内の事業所、社会福祉法人等をはじめとする関係機関の皆様のご支援、ご協力により地域福祉の推進役としての社会福祉協議会の役目を果たすことができました。

特に令和4年度から取り組んでいるフードバンク事業においては、町内の個人・団体・事業所様のご寄付・ご支援を継続的に賜り、本町における「住民同士の新たな支えあい」の仕組みが着実に構築されてきていると実感しております。

本年も、誰もが安心して暮らし続けることができる地域づくりに向け、役職員一同努力する所存です。今後も町民の皆様の更なるご支援とご協力をお願い申し上げます。

結びに、本年が皆様にとって幸多き一年となりますようご祈念申し上げ、新年のご挨拶といたします。

おとふけ福祉フェスタ2023を開催しました

昨年同様、例年開催している「福祉まつり」の代替事業として、「おとふけ福祉フェスタ2023」を令和5年11月5日に開催いたしました。

当日は町内関係機関のご協力をいただきながら、本会会長表彰・感謝状贈呈式、福祉映画の上映、福祉のお仕事相談、介護用品の展示・体験、育児グッズの譲渡、赤い羽根共同募金特別企画などを実施しました。



Facebook
更新中

本会で実施している事業について、随時情報発信をしています。ぜひご覧ください。本会ホームページからもご覧いただけます。

→ <http://otofuke-shakyo.jp/> スマートホンの方はこちらから。→



この社協だよりは、赤い羽根共同募金助成金が使われています。



住民同士の支え合い

高齢化が進む中、医療・介護の負担はどんどん増えていき、これまで以上に地域の中の支え合いの仕組みが重要になってきます。

その前提となる、支え合いの関係づくりのために人が集まり交流する場を推進しています。

○ラジオ体操

地域住民の有志によって取り組まれている「みんなでラジオ体操」(雄飛が丘南公園)と「おはよう広場」(音更町総合福祉センター前)の2つのラジオ体操も5年目となりました。今年度も無事に終了しました。

みんなでラジオ体操



おはよう広場



○地域農園「^{はなばな}話花」「^{はなばな}ことの葉」

本会与音更町柏寿協会・^{はなばな}ことの葉おとふけの共催で開設し、施設の利用者さんや職員さん、地域の方々に参加いただき、^{はなばな}地域農園「話花」(3年目)、^{はなばな}地域農園「ことの葉」(2年目)を無事に終了することができました。今年もたくさんの野菜を収穫することができました。ときには子育てサロンや帯広大谷短大の皆さんとの作業もあり、楽しい時間になりました。



初めての収穫祭
採れた野菜を使った
お料理をみんなで
いただきました



「ことの葉」
入居者の皆さんも
大勢参加してくれました

帯広大谷短期大学生とのワクワク☆お便り交流

コロナ禍から始まった「帯広大谷短期大学生とのワクワク☆お便り交流」も今年で3年目となりました。今年は77名の方からお申込みいただきました。

介護福祉専攻の学生の皆さんが企画や発送作業を行ってくれました。

スマホひとつで何でもできる時代ですが、手紙が届くことで温かみを感じていただけると嬉しいです。



の 仕 組 み づ く り

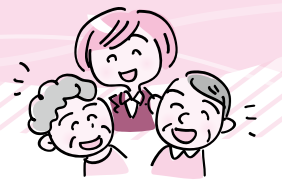

○コミサポカフェの開催

「誰でも安心して、楽しめる居場所」「地域の皆さんがつながる場」を目指して、社協に登録するコミュニティサポーターが運営するカフェを開催しています。

お茶菓子をを用意してお待ちしています。年齢に限らず、障がいや認知症の有無も問わず、どなたでも気軽にご参加ください。

- ・場 所：音更町総合福祉センター 大集会室
- ・日 時：奇数月第4金曜日 10時～12時
※今後の予定（1月26日、3月22日）
- ・料 金：200円（ソフトドリンク飲み放題）



○地域交流サロンが2か所開設しました

◆ミルク＆ハニー

サロンの中で、誰でも簡単に取り組める「いきいき百歳体操」を行っています。

- ・日 時：毎月第3金曜日 13時30分～15時00分
- ・場 所：富丘会館（下土幌北2線東34）
※11月から4月は世話人宅（富丘地区で開催）
- ・参加費：100円（お茶菓子代）



◆サロン「悠遊（ゆうゆう）」

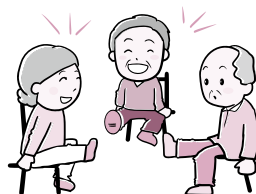

おしゃべりを楽しみながら、体や頭を使って誰でも楽しめるサロンです。

- ・日 時：毎月第2火曜日、第4土曜日 10時00分～12時00分
- ・場 所：北蘭老人憩の家（音更町北鈴蘭北4丁目1）
- ・参加費：無料





第2号

音更町

老人クラブ連合会会報

令和5年5月現在
クラブ数 42クラブ
会員数 2576人
男性 1111人
女性 1465人
問い合わせ先：社会福祉協議会

町内の老人クラブが集まり情報交換を行いました

11月14日（火）、音更町総合福祉センターにて、単位老人クラブ情報交換会を開催しました。町内の老人クラブから71名が参加し、それぞれのクラブの活動や抱える課題について情報交換をしました。

各クラブの活動としては、花壇整備やごみ拾いなどの環境整備活動、運動やレクリエーション等の健康活動、研修旅行や新年会・忘年会などの交流活動などがあげられていました。

また、若い世代から「老人」という言葉に抵抗があるという意見も挙げられていました。



高齢の一人暮らし会員などに友愛訪問

音更町老人クラブ連合会では、毎年12月に友愛訪問を実施しています。単位老人クラブの活動として今年度は328名の対象会員宅を訪問し、声かけと記念品をお渡ししました。

十勝地区老人クラブ大会

令和5年10月12日、十勝川温泉ホテル大平原で十勝地区老人クラブ大会が開催され、十勝管内の老人クラブ会員が集まりました（音更町からは28名が参加）。大会の中で行われた功労者表彰は10名が受賞し、音更町からは今井武氏が受賞しました。

大会の後半で行われた研修では、まるや法律事務所 丸谷 誠 氏より「消費者被害の実例と相続・後見の基礎知識」について講話が行われました。



～単位老人クラブの活動紹介～

「拾わなくてもいい時代はいつくるの？」

東部福寿会（今井 武会長、会員41名）

東部福寿会では、恒例の社会奉仕活動に汗を流しました。

各会員が、自宅から雄飛が丘会館までゴミを拾いながら集合。

拾ったゴミは、ペットボトルに空き缶、タバコの吸い殻にビニールなど45リットルのゴミ袋18個にもなりました。

拾わなくていい時代はいつくるのでしょうか？



「地元の公園整備を実施」

木野高砂老人会（寺嶋寛一会長、会員44名）

木野高砂老人会では、音更町役場より委託を受け毎年5月から10月いっぱいまで、木野公園下町の公園整備を行っています。

公園グラウンド内の草取り、小石拾いや芝生の草刈り、トイレ掃除などを行っています。

作業終了後はお茶やジュースを飲みながら雑談し親睦を深めています。



「認知症出前講座で理解を深める」

柳町老人クラブ（坪 道夫会長、会員48名）

9月に行った例会では、まちづくり出前講座を利用し、誰でもなる可能性のある認知症について講話を聞き、グループで意見交換を行いました。

柳町老人クラブでは、毎月28日に行われる例会を中心としながら、サークル活動や地域の奉仕活動などを行っています。

さらに年に1度は親睦旅行も開催し、会員同士の交流を深めています。



参加者
募集

令和5年度 災害ボランティアセンター研修会

東日本大震災の経験から学ぶ 災害ボランティアセンターの運営と地域づくり

—岩手県宮古市社会福祉協議会の活動をとおして—

要申込み

東日本大震災からまもなく12年が経とうとしていますが、日本各地ではこの間、多くの災害が発生しています。いつ起こるかわからない災害に備え、平常時にできることや災害時にやるべきことなどを宮古市社会福祉協議会の経験から学び、参加者の皆さんで共有しませんか？



日 時 : 令和6年 **2月20日** (火) 午後2時から午後4時 (受付午後1時30分)

会 場 : 音更町総合福祉センター 1F 大集会室 (大通11丁目1番地)

参加対象 : 防災・災害ボランティアに関心のある町民、関係機関職員 (先着120名)

内 容 :

1) 講 演 「東日本大震災の経験から学ぶ災害ボランティアセンターの運営と地域づくり」

講 師 : 宮古市社会福祉協議会 地域福祉課 課長 渡部 玲子 氏

2) シンポジウム「被災後の活動 —初動から日常生活を取り戻すまで—」

申込方法 : お電話または社会福祉協議会窓口にて申込み受付いたします

申込締切 : 令和6年2月16日(金)まで ※ 定員に達し次第受付は終了いたします

申込み・問合せ ☎42-2400 (地域福祉係)

フードバンク事業へのご寄付ありがとうございます



令和5年8月31日～令和5年11月24日

フードバンク事業とは、生活にお困りの世帯に食料品等をお渡しするだけでなく、食品ロス削減にも寄与しようとする活動です。

(敬称略)

| 預託品名 | 預託者氏名 | 数量 |
|------------|--------------------|---------|
| LL牛乳(12本入) | よつ葉乳業株式会社 | 60 C/S |
| 生理用品 | 金子 みどり | 3 袋 |
| 石鹸 | | 5 個 |
| マウスシールド | | 9 個 |
| 肌着 | | 6 枚 |
| おむつ | 音更町 危機対策課 | 5 セット |
| トイレットペーパー | | 156 ロール |
| ティッシュペーパー | 国際ソロプチミスト | 141 箱 |
| お米 | おとふけ | 10 kg |
| そうめん | | 10 袋 |
| カロリーメイト | 北海道農政事務所 帯広地域拠点 | 60 箱 |
| アルファ米 | | 132 食 |
| おかず缶詰 | | 168 缶 |
| 乾麺 | 福澤 征子 | 6 袋 |
| お菓子 | | 6 袋 |
| イタリアンリゾット | 国土交通省近畿地方 整備局 | 25 食 |
| 和風リゾット | | 25 食 |
| 洋風リゾット | | 25 食 |
| お米 | 木野村 英六 | 10 kg |
| 飲料 | JAおとふけ 女性部 | 4 本 |
| お菓子 | | 8 袋 |
| お餅 | | 1 袋 |
| 缶詰 | | 22 缶 |
| 乾麺 | | 20 食 |
| きなこ | | 1 袋 |
| だしの素 | | 4 袋 |
| スープの素 | | 1 袋 |
| 酢・ポン酢 | | 各 1 本 |
| ドレッシング | | 1 本 |
| 混ぜご飯の素 | | 1 袋 |
| レトルト食品 | | 3 袋 |
| お茶の葉 | | 2 袋 |
| 柔軟剤・洗剤 | | 24 本 |
| 石鹸 | | 3 個 |
| ティッシュペーパー | | 68 個 |
| 入浴剤 | | 6 個 |
| マスク | | 5 箱 |
| 消毒液 | | 1 本 |

よつ葉乳業株式会社様よりご寄付いただきましたLL牛乳(ロングライフ牛乳)は、フードバンク事業の他、町内の子ども食堂や施設などにもお配りさせていただいております。



| 預託品名 | 預託者氏名 | 数量 |
|-------------|---------|---------|
| 米 | 匿名(他5件) | 84.5 kg |
| いも | 匿名 | 10 kg |
| 缶詰 | 匿名 | 2 缶 |
| 飲料 | 匿名(他7件) | 42 本 |
| 乾麺 | 匿名 | 5 袋 |
| 袋麺 | 匿名(他1件) | 56 袋 |
| カップ麺 | 匿名(他2件) | 45 食 |
| みそ汁(インスタント) | 匿名 | 28 食 |
| レトルトカレー | 匿名(他2件) | 19 食 |
| 調味料 | 匿名(他4件) | 28 本 |
| 梅干し | 匿名(他1件) | 2 ケース |
| 海苔 | 匿名(他1件) | 6 袋 |
| おかず類 | 匿名 | 2 袋 |
| 油 | 匿名(他1件) | 7 本 |
| お菓子 | 匿名(他6件) | 77 袋 |
| お菓子(段ボール) | 匿名(他1件) | 2 箱 |
| 砂糖 | 匿名 | 4 kg |
| マウスシールド | 匿名 | 9 個 |
| 洗剤類 | 匿名(他2件) | 6 本 |
| トイレットペーパー | 匿名 | 4 ロール |
| 容器類 | 匿名 | 4 個 |
| 袋 | 匿名 | 1 枚 |
| パスタソース | 匿名(他1件) | 5 袋 |
| 食料品他 | 匿名 | 段ボール2個分 |

たくさんのご寄付を
ありがとうございます



(JAおとふけ女性部様)

おとふけ福祉フェスタ
6組の方よりご寄付をいただきました。



11月5日に
開催!!

家庭で食品を捨てる理由で
最も多いのが…
「食べ残し」です。



～フードバンクのメリット～

フードバンク活動を通じて、食の大切さが伝えられ、
食べ物を大切に作る心が養われます。

*フードバンクは、この社会にあふれる

『もったいない』を『ありがとう』に変える取り組みです。



* ご厚志ありがとうございました * 令和5年8月31日~令和5年11月24日

預託されました浄財を紹介いたします。 預託された浄財は配分先において有効に活用させていただきます。

社会福祉協議会の各種事業は、会員皆様の会費と寄付金等を主な財源として行っております。今後とも会員加入とご寄付につきまして、ご支援ご協力いただきたく、宜しくお願い申し上げます。

◎金 銭

(敬称略)

| 寄 付 者 氏 名 | 寄付金 (円) | 寄 付 金 使 途 |
|------------|---------|------------|
| 匿名 | 50,000 | 社会福祉協議会 |
| 木野村 英六 | 100,000 | |
| 音更文化連盟 | 30,000 | |
| 十勝歯科医師会音更会 | 17,000 | おとふけ福祉フェスタ |

共同募金会への寄付



おとふけ福祉フェスタにて募金をされた方に寄付の野菜を提供させていただきました。

◎物 品

| 預託品名 | 預託者氏名 | 数 量 | 預託先 |
|-------|---------------|----------|-------|
| リングプル | 西嶋 利三 | 1.5kg | プルネット |
| | 石川 信恵 | 120g | |
| | 丸谷 沙世 | 4.2kg | |
| | 村瀬 貞子 | 700g | |
| | 小笠原 徳子 | 1.2kg | |
| | 目黒 みさ子 | 1.2kg | |
| | 青葉町内会 | 12kg | |
| | どんぐりの家福祉会 | 500g | |
| | 音更柳町簡易郵便局 | 23kg | |
| | 山田 勝義 | 20kg | |
| | ネクスコ東日本 | 600g | |
| 愛生会 | 6kg | 匿名 (他1件) | 7.6kg |
| 雑巾 | 中央老人会 | | 155枚 |
| タオル類 | 国際ソロプチミストおとふけ | 数量不明 | |
| | 匿名 (他2件分) | 数量不明 | |
| 紙おむつ | 匿名 | 60枚 | |

| | | |
|--------------|-------|--------|
| 音更町農業協同組合 | (玉ねぎ) | 200kg |
| 土幌1977 | (イモ) | 100kg |
| (有)竹中農場 | (リーキ) | 1180kg |
| (株)とかち河田ファーム | (人参) | 120kg |

(敬称略)

| 預託品名 | 預託者氏名 | 数 量 | 預託先 |
|--------------|-----------|-----------|---------|
| 古切手 使用済切手 | 金子 みどり | 187枚 | 北海道ユニセフ |
| | 音更町農業協同組合 | 4,959枚 | |
| | 村瀬 貞子 | 1,145枚 | |
| | 石川 信恵 | 290枚 | |
| | (有)猪子建設 | 877枚 | |
| | ネクスコ東日本 | 数量不明 | |
| | 音更柳町簡易郵便局 | 300枚 | |
| | 愛生会 | 500枚 | |
| | 匿名 | 3,900枚 | |
| | 書き損じハガキ | 音更町農業協同組合 | |
| ベルマーク | 音更町農業協同組合 | 数量不明 | |
| たまご券 | 匿名 | 1,000円分 | |

＼たくさんのご寄付をありがとうございます！

年末年始のお休みについて

令和5年12月29日(金)~
令和6年1月3日(水)まで
(上記の期間は会館が閉鎖されます。)

* カレンダー配布について *

配布日 (予定)

令和6年1月10日(水)より

(なくなり次第終了させていただきます。)

ご家庭や職場であまったカレンダー・手帳などがありましたら社会福祉協議会までお持ちください。



★必要な方に無料で配布させていただきます★

喫茶はっぴい~より お知らせ

音更町総合福祉センターにて

営業中

休日：土・日・祝・休館日
営業時間：AM10:30~PM3:00

秋冬の新メニュー

・ホットサンド 250円



・バスクチーズケーキ
・ショコラテリーヌ
各250円

年末年始のお休み
12月27日(水)
~1月8日(月)

ご来店を心より
お待ちしております。

